CE RÉCIT A ÉTÉ RÉALISÉ ET ILLUSTRÉ PAR LES ÉLÈVES DE CM.I - ECOLE PASTEUR - CLASSE DE MADAME S. MAROT, GRÂCE AUX DOCUMENTS AIMABLEMENT CONFIÉS PAR L'ASSOCIATION DES AMIS DE SAINT-NOM LA BRETÈCHE.

ANNÉE SCOLAIRE 1984-1985

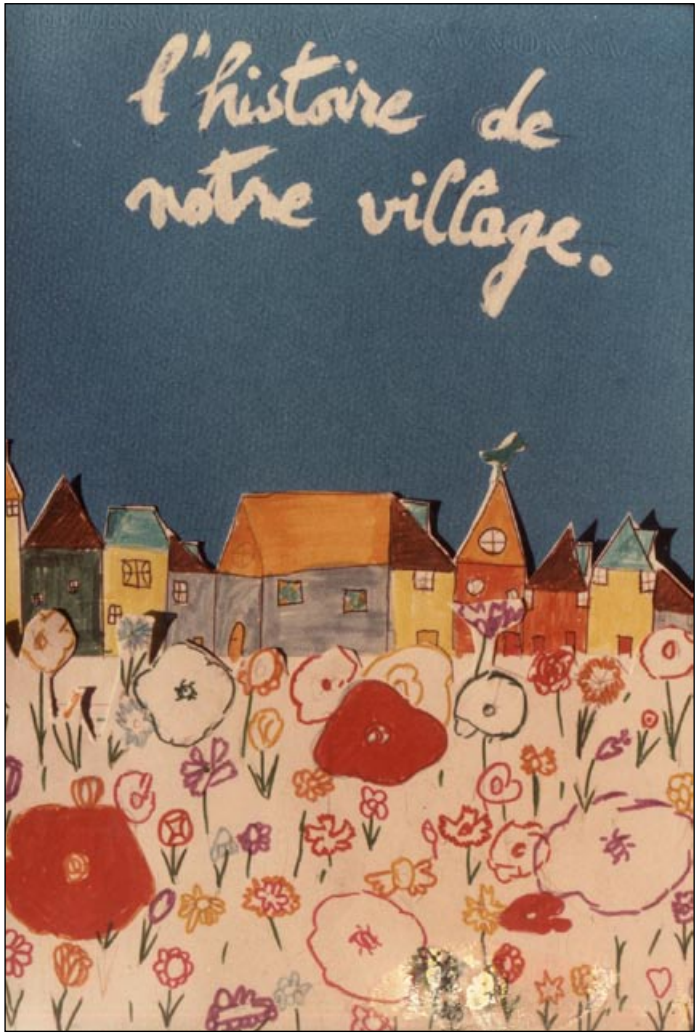

DÈS LA PRÉHISTOIRE, DES HOMMES VIVAIENT DANS LA REGION. DE NOMBREUSES TRACES DE CIVILISATION ONT ETE RETROUVEES DANS NOTRE VILLAGE.

ON A EGALEMENT DÉCOUVERT LE SQUELETTE D'UN MAMMOUTH EN CONSTRUISANT L'AUTOROUTE QUI TRAVERSE LA FORÊT DE MARLY.

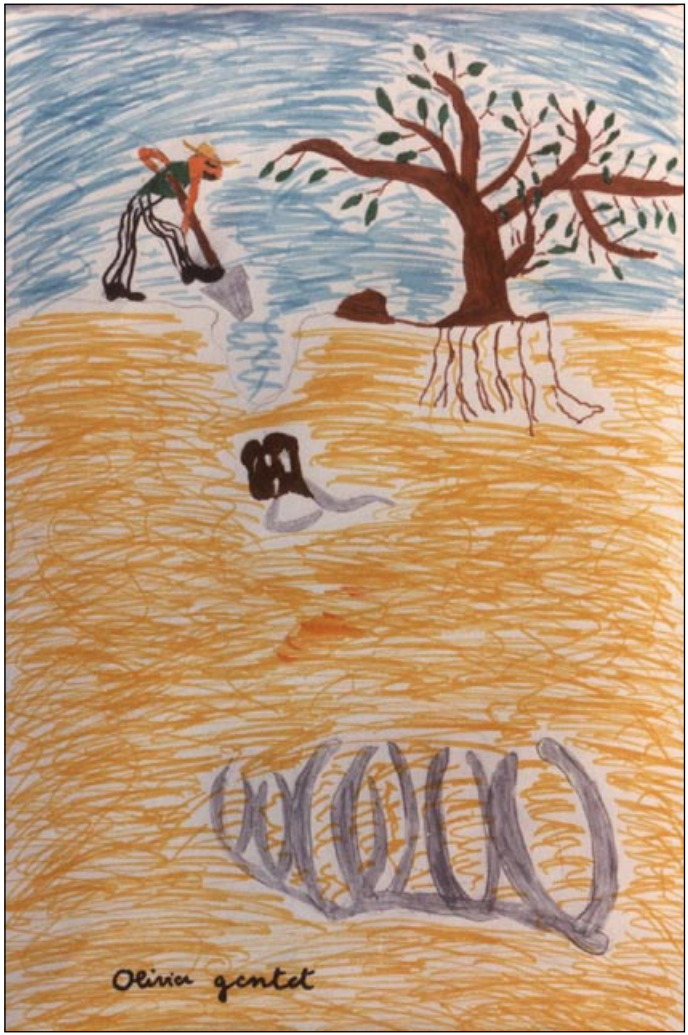

PLUS TARD, LES DRUIDES CÉLÉBRAIENT LES FÊTES DU GUI SOUS LES CHÊNES DE LA FORÊT DE MARLY, QUI S'APPELAIT ALORS FORÊT DE CRUYE.

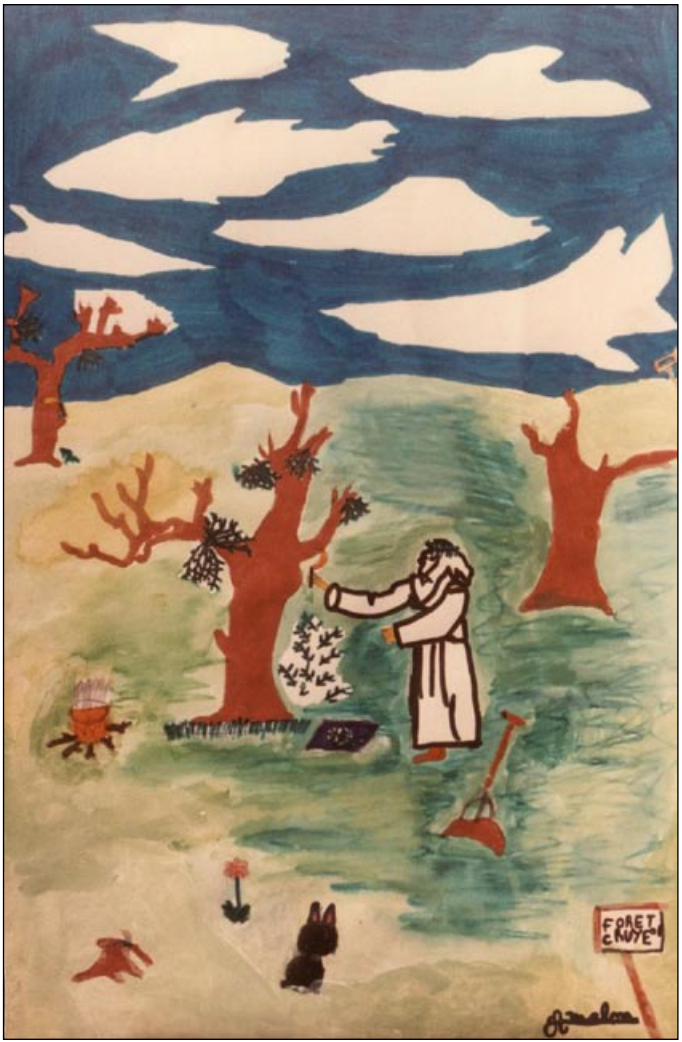

UN CAMP ROMAIN, MENTIONNE PAR JULES CESAR DANS SES COMMENTAIRES, EST ETABLI EN FORÊT DE CRUYE 50 ANS AVANT JESUS-CHRIST.

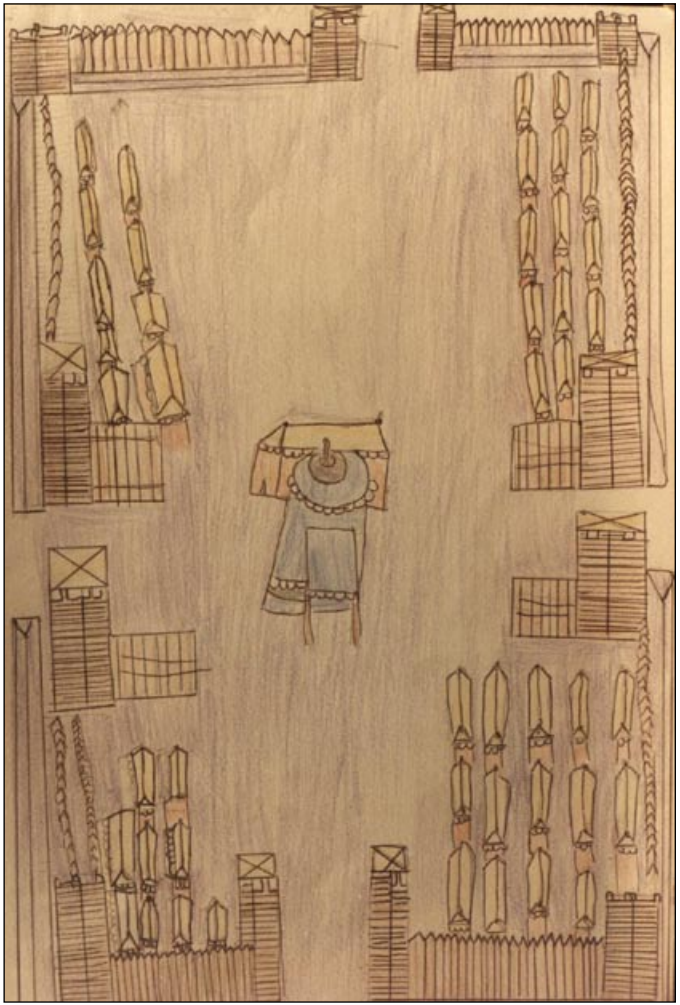

AU VÈME SIÈCLE, CLOTILDE, FEMME DE CLOVIS, SE RECUEILLE A L'ERMITAGE DE JOYENVAL, DANS LA FORÊT.

VENANT L'Y RETROUVER, CLOVIS, QUI DEVIENDRA NOTRE PREMIER ROI CHRETIEN, A LA SURPRISE DE DÉCOUVRIR EN PLEIN HIVER DES LYS ÉPANOUIS AU BORD D'UNE FONTAINE.

PEU APRES, IL REMPORTE LA BATAILLE DE CONFLANS SAINTE-HONORINE ET CHANGE L'EMBLEME ROYAL : AU CRAPAUD SUCCÈDE LA FLEUR DE LYS.



SOUS CHARLEMAGNE, LA POPULATION EST TRÈS CLAIRSEMÉE, PROBABLEMENT 7 HABITANTS AU KILOMETRE CARRE.

LES SERFS TRAVAILLENT LA TERRE POUR LES SEIGNEURS. ON ELEVE DES PORCS AVEC LES GLANDS DES CHÊNES DE LA FORÊT.



C'EST L'ÉPOQUE DES GRANDES INVASIONS. LES NORMANDS REMONTENT LA SEINE A PLUSIEURS REPRISES BRÛLENT, PILLENT, DETRUISENT...



L'EGLISE DU VILLAGE BRÛLE PLUSIEURS FOIS.



AU IXÈME SIÈCLE, CELUI QUI DONNERA SON NOM A NOTRE VILLAGE, LE COREVÊQUE NONNUS, ET QUI DEVIENDRA SAINT-NON APRES SA MORT, PARCOURAIT LA RÉGION À DOS D'ANE.



AU XIIIème SIECLE, UNE TOUR DE GUET EST ÉRIGÉE.

ELLE SERVIRA A PRÉVENIR L'ARRIVÉE DES ENVAHISSEURS PENDANT LA GUERRE DE CENT-ANS.



LA FORTERESSE DE MONTJOIE, CONSTRUITE DANS LA FORÊT, RESISTE PENDANT PLUS DE IO ANS AUX ENVAHISSEURS.

DE CES COMBATS FEROCES RESTE LE CRI DE RALLIEMENT DES ARMÉES ROYALES :

" MONTJOIE ET SAINT-DENIS".

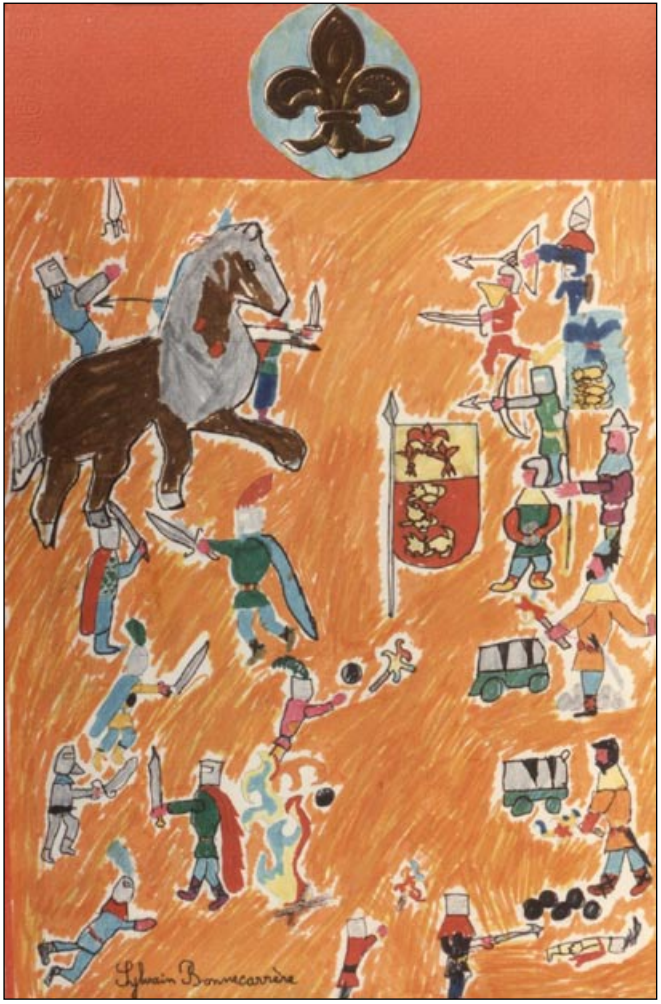

EN 1465, LA PESTE FAIT SON APPARITION À SAINT-NOM LA BRETÈCHE. SEULES UNE TRENTAINE DE PERSONNES Y SURVIVRONT.

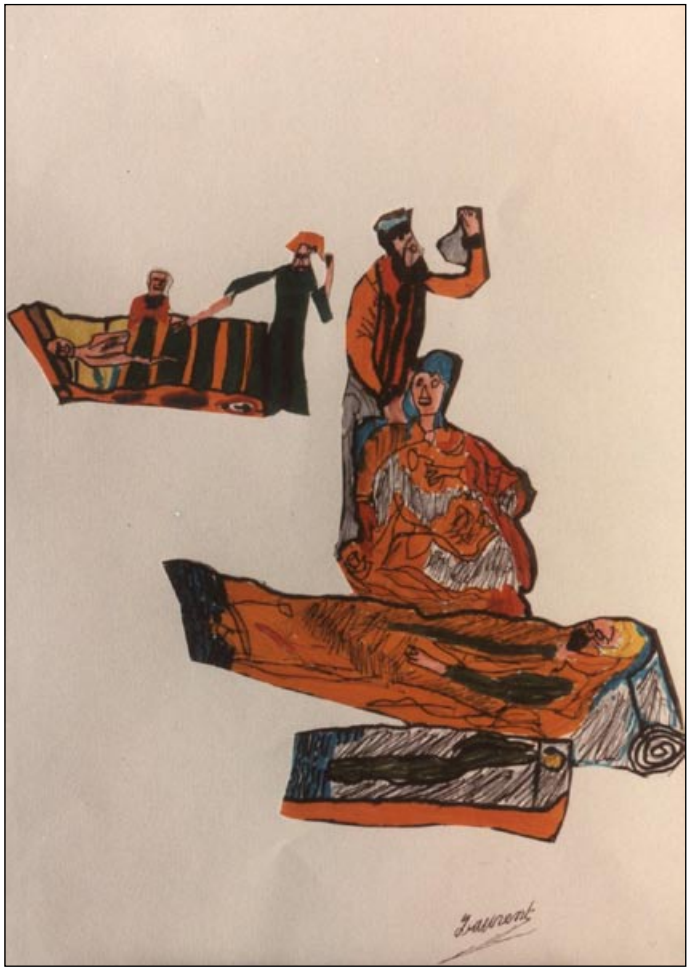

GUILLAUME LE PICARD EST LE PREMIER SEIGNEUR
DE LA BRETÈCHE CONNU PAR SON NOM PATRONYMIQUE.



EN 1580, LA FERME DE SAINT-NOM LA BRETÈCHE CONSISTAIT EN DEUX MANOIRS, AVEC DES ETABLES ET DES JARDINS CLOS DE MURS.

ELLE APPARTENAIT AUX MOINES DE L'ABBAYE DES VAUX DE CERNAY.



PENDANT LES GUERRES DE RELIGION, LES ARMEES PROTESTANTES S'OPPOSENT AUX CATHOLIQUES QUI TIENNENT PARIS.

DE NOMBREUX COMBATS ONT LIEU DANS NOTRE RÉGION : À FEUCHEROLLES ET À VILLEPREUX.

LE CLOCHER DE NOTRE ÉGLISE EST À NOUVEAU DÉTRUIT



EN 1700, LE SEIGNEUR DE LA BRETÈCHE, AUGUSTE DE POMMEREU, VEND AU ROI LOUIS XIV LE CHÂTEAU ET LE DOMAINE DE LA BRETÈCHE, QUI SERONT ABSORBES DANS LE NOUVEAU PARC QUE LE ROI CRÉE A MARLY.

LA FORÊT DE CRUYE PREND ALORS SON NOM DE FORÊT DE MARLY.



LE BOULEVARD DES PLANTS À LA BRETÈCHE DOIT SON NOM À LA PLANTATION DE CHATAÎGNIERS ORDONNÉE PAR LE ROI LOUIS XIV A CET ENDROIT.

LE ROI FAIT EGALEMENT ENTOURER LA FORÊT D'UN GRAND MUR POUR EN FAIRE UNE RÉSERVE DE CHASSE.

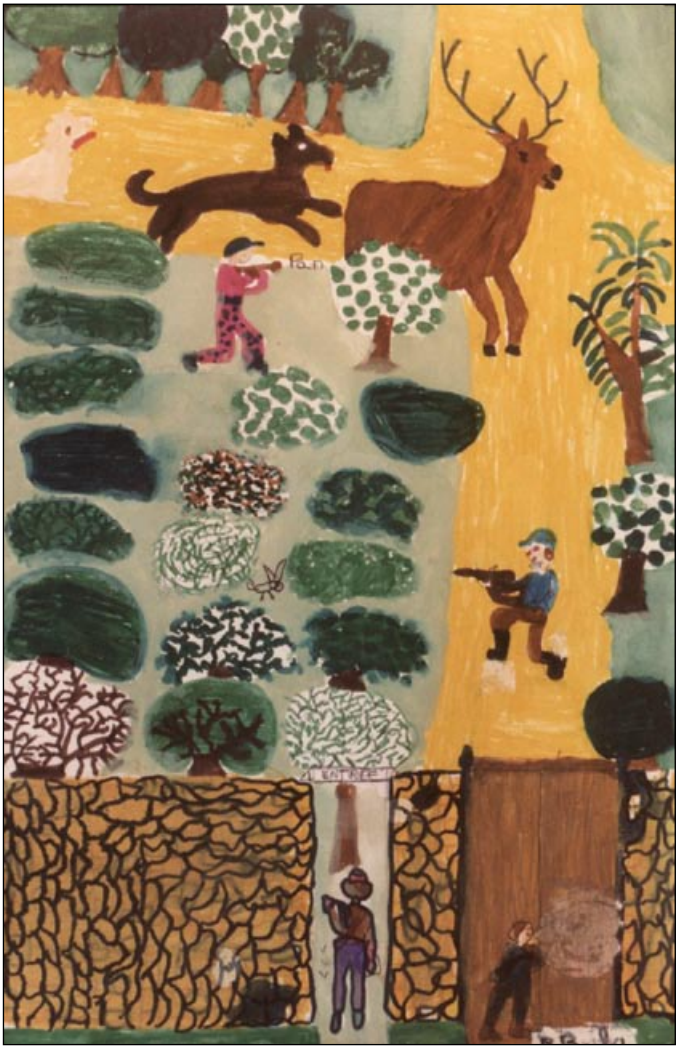

LOUIS XIV ACHÈTE LA FERME DE LA TUILERIE-BIGNON POUR AGRANDIR LE PARC DE VERSAILLES, AINSI QUE LES TERRES DE LA FERME DE SAINT-NOM.

LES PAYSANS DOIVENT TRANSPORTER DES PIERRES PROVENANT DES CARRIÈRES DU VILLAGE POUR ÉDIFIER LE CHÂTEAU DE VERSAILLES.

LES MOINES CONNAISSENT ALORS DES DIFFICULTÉS INSURMONTABLES, ET DOIVENT FINALEMENT VENDRE EGALEMENT LA FERME DE SAINT-NOM AU ROI.



EN 1725, PUIS EN 1788, TOUTES LES RÉCOLTES SONT DÉTRUITES PAR LA GRÊLE ET LA PLUIE.

CES FLÉAUX CONDUISENT LES PAYSANS A UNE GRANDE MISÈRE.

SANS RESSOURCES, ILS S'INSCRIVENT À L'ATELIER DE CHARITÉ, ET PERCENT LA BUTTE ENTRE VILLEPREUX ET SAINT-NOM, RELIANT AINSI LES DEUX COMMUNES.



SOUS LA TERREUR, LA FAMINE SE DECLARE À SAINT-NOM LA BRETÈCHE, LE DISTRICT DE SAINT-GERMAIN AYANT ACCAPARÉ LES GRAINS.

LE CIMETIÈRE ET L'ÉGLISE SOUFFRENT DE NOMBREUX ACTES RÉVOLUTIONNAIRES. DEUX DES TROIS CLOCHES SONT FONDUES POUR FAIRE DES CANONS, LA TROISIÈME EST GARDÉE POUR SONNER LE TOCSIN.

TROIS NOUVELLES CLOCHES LA REMPLACERONT VERS 1835. ELLES SONT BAPTISÉES :

LOUISE-PHILIPPINE, CÉCILE-CLAIRE, ET MARIE...



EN 1845, LA MUNICIPALITE VOTE UN CRÉDIT DE 50 FRANCS POUR LA CONSTRUCTION D'UN ABRI POUR LA POMPE À INCENDIE.

UN CLOCHARD D'ORIGINE RUSSE Y AYANT ETE DÉCOUVERT UN MATIN, CET ABRI SERA SURNOMMÉ "L'HÔTEL RUSSE".

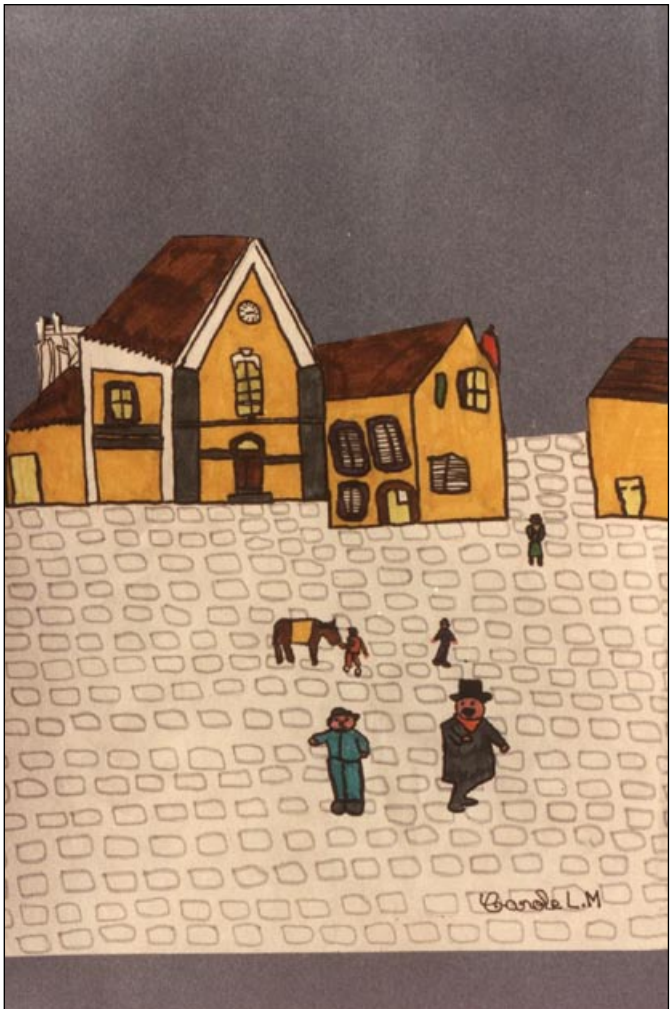

AU COURS DE LA GUERRE DE 1870, PENDANT TOUTE LA DURÉE DU SIÈGE DE PARIS, LE GÉNÉRAL PRUSSIEN RHENBADEN INSTALLE SON QUARTIER GÉNÉRAL À SAINT-NOM LA BRETÈCHE.

LES MAISONS ABANDONNÉES SONT DÉVASTÉES, AINSI QUE LA FORÊT. DES VITRAUX DE L'ÉGLISE SONT CASSÉS.

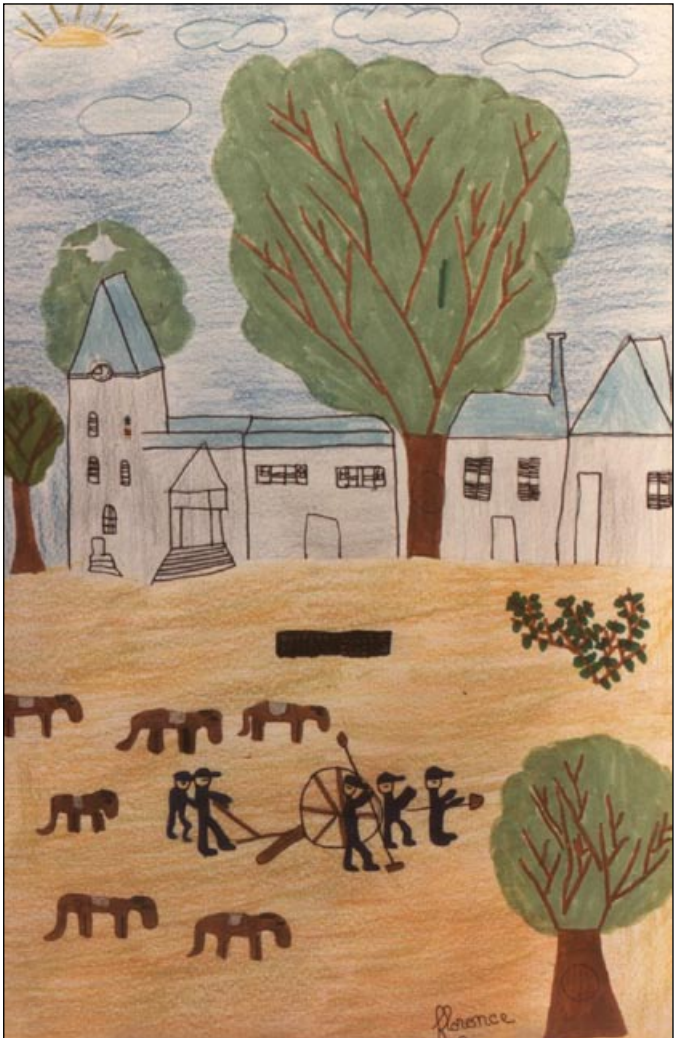

L'EXPOSITION UNIVERSELLE DE 1889 MARQUE UNE ÈRE NOUVELLE. SAINT-NOM LA BRETÈCHE COMPTE ALORS UN GRAND NOMBRE D'ARTISANS.

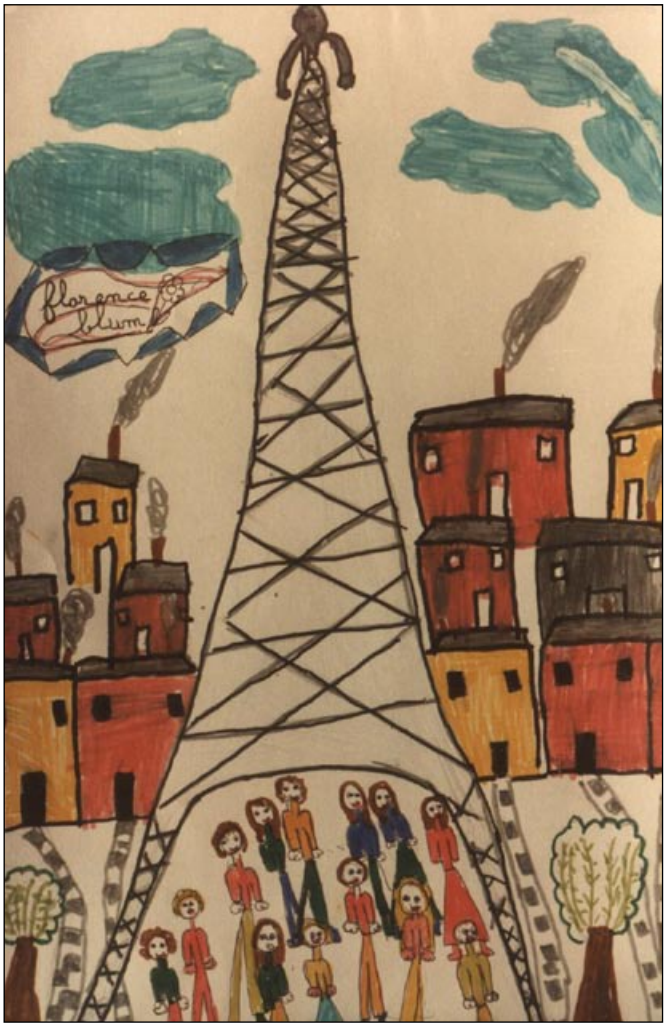

EN 1900, LES COMMERÇANTS PASSAIENT DANS LES RUES EN CHARRETTE À MULE.

UN PANNEAU, À L'ENTRÉE DU VILLAGE, LIMITAIT LA VITESSE À .... 8 KM/H.



DE NOMBREUX MOYENS DE COMMUNICATION FONT LEUR APPARITION.

UN TRAMWAY À VAPEUR RELIANT VERSAILLES À MAULE EST MIS EN SERVICE.

LES ANCIENS ONT BIEN CONNU CE PETIT TRAIN, LE "TACOT", QUI SERVAIT À LA FOIS AU TRANSPORT DES VOYAGEURS, DES PRODUITS MANUFACTURÉS, DES BETTERAVES POUR LA SUCRERIE DE CHAVENAY, DES BRIQUES DE FEUCHEROLLES, ET DES "GADOUES" DE VERSAILLES.

IL SUBSISTERA JUSQU'EN 1939.

LA LIAISON S.N.C.F. SAINT-NOM LA BRETÈCHE/ GARE SAINT-LAZARE SERA RÉALISÉE QUELQUES ANNÉES PLUS TARD.



PARMI LES BONS SOUVENIRS DES ANCIENS FIGURE L'HARMONIE MUNICIPALE.

ON L'ENTENDAIT À L'OCCASION DU NOUVEL AN ET DE LA CÉLÉBRATION DU 14-JUILLET, ET SA TRADITIONNELLE RETRAITE AUX FLAMBEAUX.



IL Y A QUELQUES ANNÉES ENCORE SE DÉROULAIT LA FÊTE DES CHARS FLEURIS, RÉPUTÉS DANS TOUTE LA RÉGION.

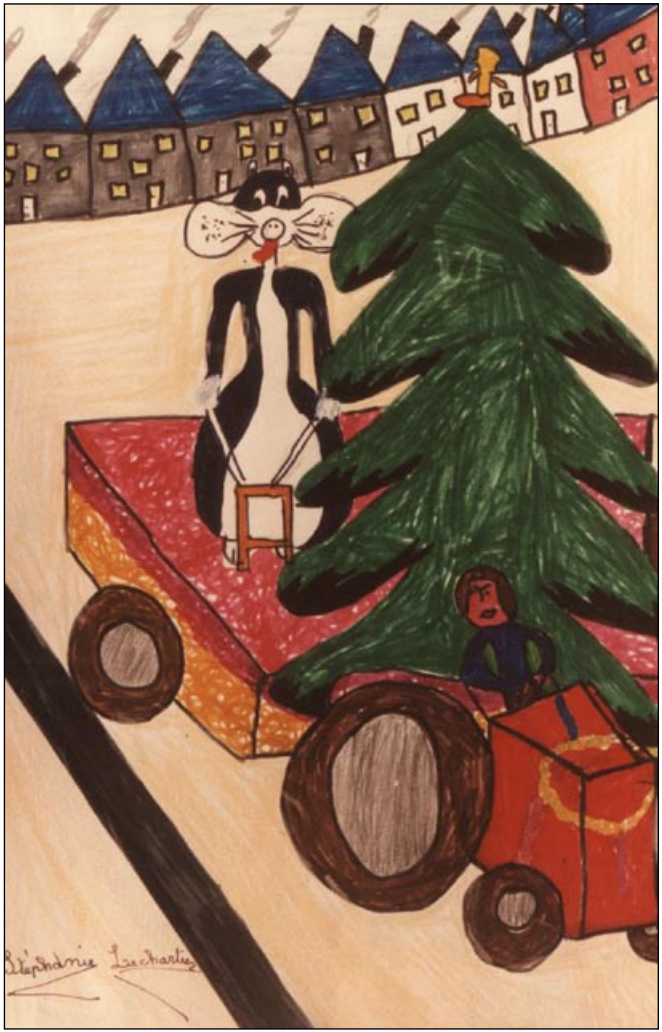

DE NOMBREUSES PERSONNALITÉS ONT SÉJOURNÉ OU HABITÉ À SAINT-NOM LA BRETÈCHE. TELLES QUE COLETTE DUNOYER DE SEGONZAC QUI A ILLUSTRÉ PAR DES VUES DE SAINT-NOM LES "GÉORGIQUES" DE VIRGILE, FERDINAND DE LESSEPS QUI VENAIT RENDRE VISITE À SON ONCLE.

UN POÈME D'ARAGON CHANTÉ PAR YVES MONTAND CITE LA GARE DE ST-NOM LA BRETÈCHE.

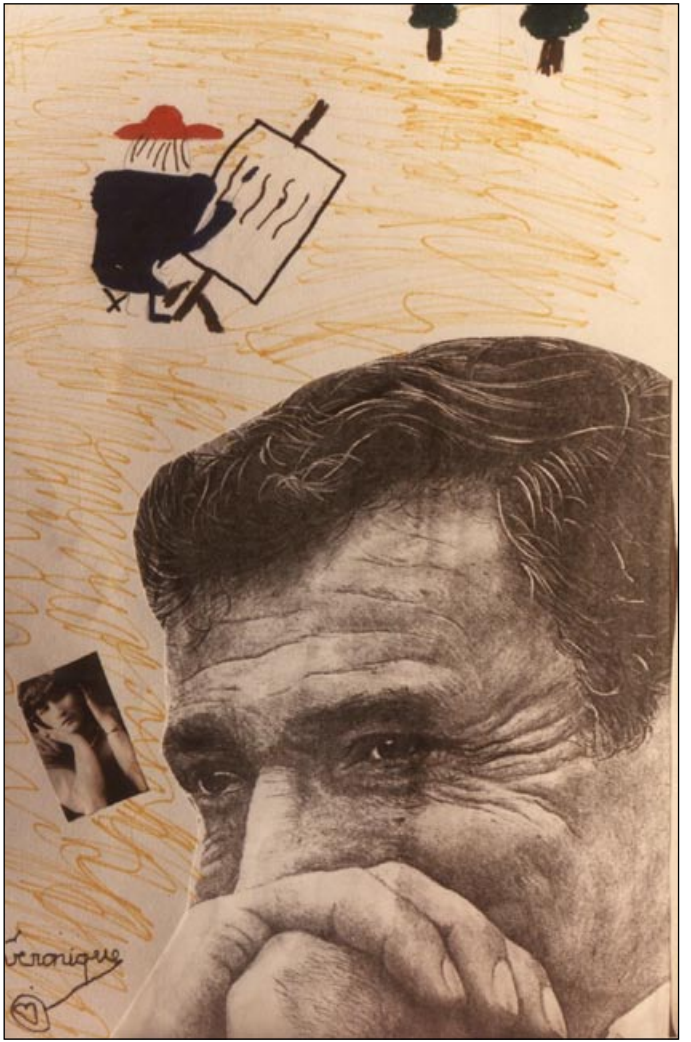

SAINT-NOM LA BRETÈCHE EST ACTUELLEMENT UNE COMMUNE TRÈS ÉTENDUE, COMPTANT 4000 HABITANTS.

C'EST NOTRE VILLAGE.

NOUS APPRENONS À L'APPRÉCIER, ET NOUS ESSAIERONS DE LUI CONSERVER SON CHARME ...



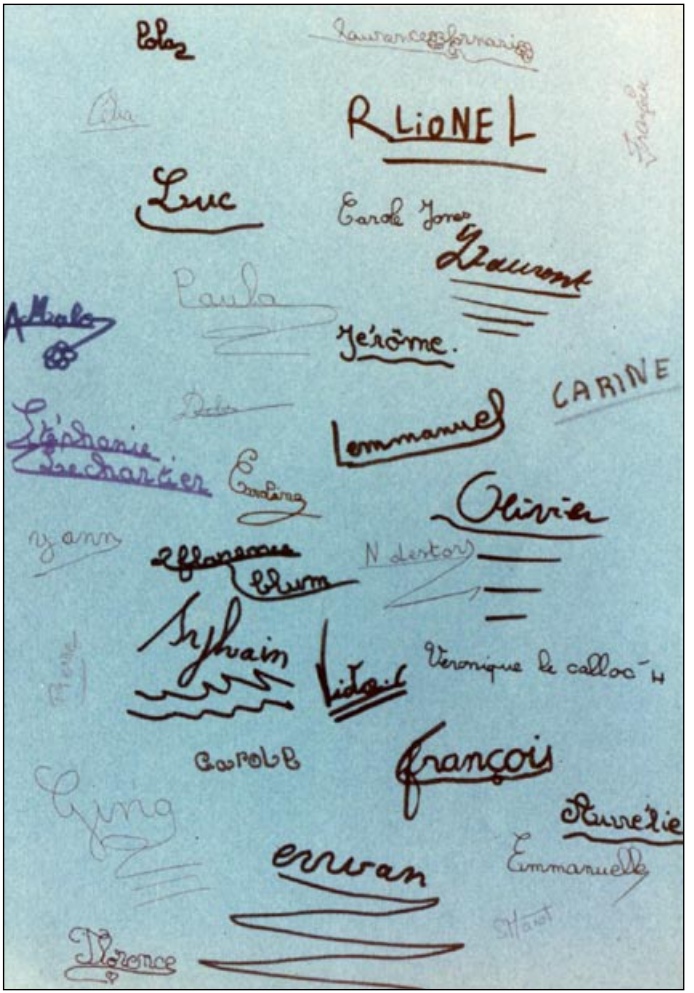

L'Histoire de notre Village par la Classe de CM1 - Année scolaire 1984-85

Saint Nom la Bretèche

L'HISTOIRE DE NOTRE VILLAGE

Pour répondre à la demande de tous ceux qui n'ont pu assister à la projection du montage audio-visuel sur l'histoire de notre village, les Amis de Saint-Nom-la-Bretèche sont heureux de représenter ce montage le dimanche 12 mai à 18 heures à la mairie.

Quelque 260 diapositives illustrent les étapes historiques et la vie à Saint-Nom et à la Bretèche, des temps les plus reculés à nos jours.

La richesse exceptionnelle de ce travail est possible grâce à la participation des habitants qui ont confié les documents privés qu'ils possèdent pour permettre de retrouver l'âme de ce village dont les archives manquent tant au département qu'à la mairie.

Travail passionnant, jeu de patience, largement récompensé par l'intérêt qu'il suscite puisque la salle de la mairie ne pouvait contenir les trois cents personnes venues assister à la première présentation.

Autre récompense encore plus merveilleuse : à partir du texte de ce montage et des diapositives confiés avec plaisir par les Amis de Saint-Nom-la-Bretèche à leur maîtresse Mme Marot, les parents d'élèves et les enfants de CM1 de l'école Pasteur ont réalisé un merveilleux album en couleur « l'Histoire de notre village ».

Ce chef-d'œuvre sera exposé le 12 mai comme témoin de ce qui peut se réaliser quand anciens, nouveaux et jeunes se réunissent autour de leur histoire.

Les nouvelles de Versailles du 8/5/85

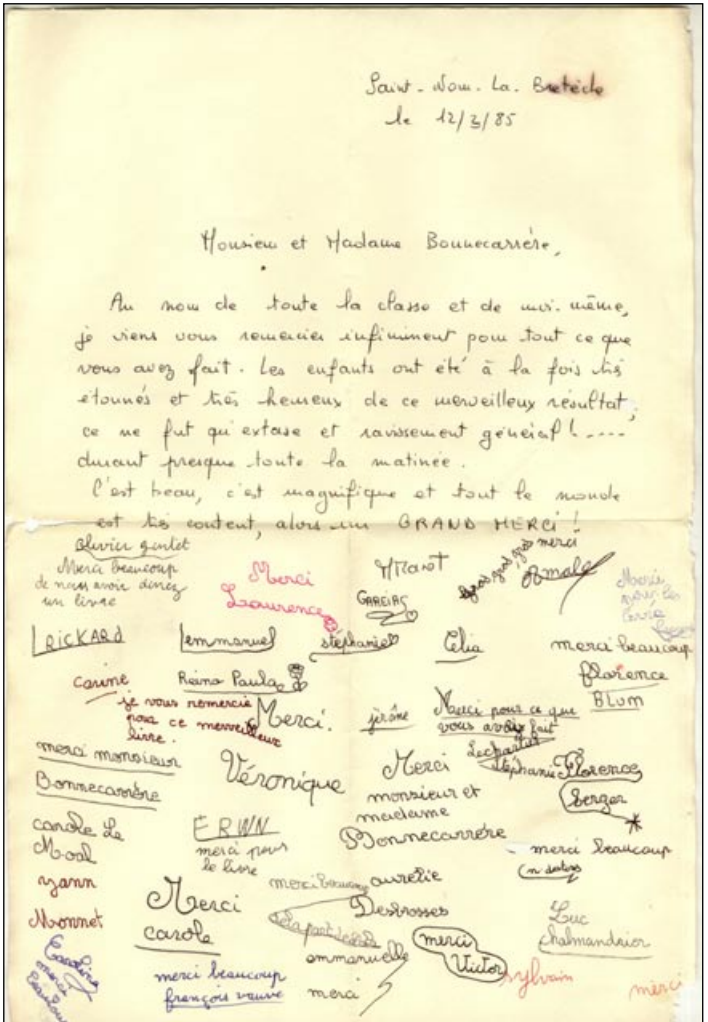

Saint-Nom-La-Bretèche
le 12/3/85

Monsieur et Madame Bonnecarrère,

Au nom de toute la classe et de moi-même, je viens vous remercier infiniment pour tout ce que vous avez fait. Les enfants ont été à la fois très étonnés et très heureux de ce merveilleux résultat ; ce ne fut qu'extase et ravissement général !.... durant presque toute la matinée.

C'est beau, c'est magnifique et tout le monde est très content, alors un GRAND MERCI !

Olivier Gentet
Merci beaucoup de nous avoir donnez un livre

Merci Laurence

Mirant

Gareias

Amale

Merci pour les livres

Rickard

Emmanuel

Stéphanie

Célia

merci beaucoup

Florence

Blum

Carine

Reina Paula

je vous remercie pour ce merveilleux livre.

Merci.

Jérôme

Merci pour ce que vous avez fait

Lechartier

Stéphanie

Florence

Berger

merci monsieur

Bonnecarrère

Véronique

Merci monsieur et madame Bonnecarrère

Carole Le Moal

Erwin

merci pour le livre

merci beaucoup

(n. dessus)

Yann

Merci

Aurélie

Desbrosses

Monnet

Carole

Sela part de Sela

merci Victor

Luc Chalmandrier

Caroline

merci beaucoup

merci beaucoup

François Veuve

Emmanuelle

merci

Sylvain

merci